



Concejo
Municipal
aprueba
PADEM
2024

| Página 4 |



Jóvenes se
reunieron con
Alcaldesa
Valeria
Melipillán

| Página 5 |



QUILPUÉ

● COMUNA SALUDABLE

| Página 3 |

Exitosa
Final de
II Concurso
Interescolar
de Canto

| Página 7 |



En Quilpué
avanzamos con
la Educación
Pública

| Página 8 |



 **Farmacia
Municipal**
QUILPUÉ · EL BELLO TO



¿CÓMO PUEDO INSCRIBIRME?

SÓLO DEBE PRESENTAR:

- Carnet de identidad
- Comprobante de domicilio que acredite residencia en Quilpué

¿QUIÉN PUEDE ACCEDER A COMPRAR EN NUESTRAS FARMACIAS?
Todo residente de la comuna de Quilpué independiente de su previsión

DISTRIBUCIÓN GRATUITA

Ejemplares disponibles en Centros de Salud, Farmacias
Municipales, Feria Municipal y Teatro Municipal Juan Bustos

Baquedano 960, Quilpué





Recientemente, el Concejo Municipal de Quilpué aprobó el Plan Comunal de Salud 2024, presentado por la Dirección de Salud de la Corporación Municipal.

Esta iniciativa está enmarcada en el Plan Trienal 2022-2024, y contempla la revisión de los avances 2023 y la continuidad de las acciones de mejora planificadas para el desarrollo de la Red de Atención Primaria de Salud (APS) de la comuna.

En este último aspecto, destacamos el significativo aumento de la cantidad de atenciones de morbilidad en Quilpué: en 2023 se realizaron más del doble de atenciones que en 2022, aumento que además es transversal al analizar las atenciones por sexo y por grupos etarios.

En esa línea, durante el último periodo realizamos una actualización de la información poblacional y demográfica de Quilpué en el marco de la Red de APS, y se capacitó a los y las funcionarias de Salud en ámbitos como la probidad y la gestión de recursos públicos, la perspectiva de género y el modelo de salud familiar y comunitaria.

Así, de la actualización de usuarios de la Red APS, se puede indicar que ha habido un aumento de los usuarios per cápita, volviendo a los valores previos a la pandemia, es decir, 122.000 usuarios.

Respecto a los enfoques de género e inclusión, el Plan aprobado por el Concejo Municipal establece la continuidad de las políticas comunales de salud sexual, autismo y salud mental, impulsadas por la administración de la alcaldesa Valeria Melipillán.

La extensión horaria de los centros de salud de la comuna es otro de los aspectos abordados por el nuevo Plan Comunal de Salud. En 2023 consolidamos la estrategia de extensión horaria en todos los centros de APS de Quilpué, ampliando la cobertura y oportunidad de la atención, por lo que esta gestión continuará en 2024.

Finalmente, están los proyectos impulsados por la actual administración. Entre estos, destacan la finalización del diseño del nuevo Cesfam de Pompeya, el inicio de los estudios para la apertura de nuevas farmacias comunales, el desarrollo de los proyectos de óptica y ortopedia municipales, y la instalación de un laboratorio clínico, un centro de esterilización y una droguería municipal, entre otras iniciativas.

Por todo lo anterior, durante 2024 seguiremos trabajando con la misma dedicación y compromiso para contar con una salud primaria digna y eficiente en nuestra comuna.

Jorge Muñoz Lara · Secretario General CMQ

ALERTA ALTAS TEMPERATURAS

- Manténgase hidratado** bebiendo líquidos, especialmente agua.
- Procure utilizar ropa y calzado ligeros** y sueltos, que permitan la transpiración, optando por colores claros o neutros.
- Manténgase, en la medida de lo posible, en **lugares frescos y bien ventilados**, caminando a la sombra y con un gorro que proteja del contacto directo con el sol.
- Controle la exposición directa a los rayos solares**, especialmente entre 11:00 y 16:00 hrs.
- No olvide aplicar protector solar** con factor mayor o igual a 30 las veces que sea necesario.
- Asegúrese que bebés, niños, niñas, personas de edad avanzada o animales **no queden solos en vehículos estacionados** y con las ventanas cerradas.

www.cmq.cl

TU HORA MÉDICA por Teléfono

Pide tu hora al
800 123 666
SÓLO HORAS DE CONSULTA MÉDICA
Atención Lunes a Viernes 08:30 a 16:00

GRUPOS:

- Embarazadas que hayan iniciado control prenatal en su consultorio
- Personas mayores de 60 años
- Cuidadores/as de pacientes postrados (registrados en Centros de Salud)

CONSULTAS WHATSAPP: +56 9 3267 1196

¿Sabías que...

...todo residente de la comuna de Quilpué puede inscribirse y comprar en nuestras farmacias municipales?

Quilpué COMUNA SALUDABLE



La estrategia de prevención y entrega de información a la comunidad es un aspecto clave dentro de la gestión del área de Salud de la Corporación Municipal de Quilpué.

Con este objetivo, los centros de Atención Primaria de la comuna realizan regularmente una serie de operativos en terreno, donde además de brindar distintas prestaciones médicas y atender las consultas de las y los vecinos, se refuerza este factor informativo.

Así, en el último trimestre, se han

realizado actividades enfocadas, por ejemplo, en la prevención del cáncer de mama, de los accidentes cardiovasculares y la diabetes. Asimismo, se realizó una Feria de Salud para Adolescentes, en la que participaron jóvenes de escuelas y liceos públicos.

Al respecto, la alcaldesa Valeria Melipillán valoró el trabajo realizado por las y los profesionales de Salud para generar estas actividades, las que calificó como “muy relevantes”.

“La comunidad es fundamental para poder desarrollar actividades

de prevención. La organización comunitaria y el diálogo con los equipos de Salud en general tienen muy buenos resultados, porque se hace un trabajo de colaboración y las personas se empiezan a apropiar de la responsabilidad que tienen de promover acciones saludables”, señaló la jefa comunal.

“Esto apunta directamente a eso, al trabajo colaborativo, la información y a involucrar a la comunidad en lo que hace el Cefsam y poder así realizar un trabajo eficiente en cuanto a la prevención en salud”, agregó la alcaldesa de Quilpué.

Día de la Prevención del Accidente Cerebro Vascular (ACV)



En el marco del Día de la Prevención del Accidente Cerebro Vascular (ACV), el departamento de Salud de la Corporación Municipal de Quilpué (CMQ), junto a la Seremi de Salud, realizaron una jornada informativa en el Cefsam Aviador Acevedo.

El ACV es una emergencia médica que ocurre cuando se interrumpe el suministro de sangre al cerebro o cuando existe un sangrado en el cerebro. Para su prevención, se recomienda consumir menos sal, no fumar, moderar el consumo de alcohol, practicar actividad física, bajar glicemia (en especial si hay antecedentes familiares de diabetes) y disminuir el colesterol.

Por iniciativa de la Organización Mundial de la Salud, el 19 de Octubre es el Día Internacional de la Prevención del Cáncer de Mama, fecha creada con el objetivo de crear conciencia y promover que cada vez más mujeres accedan a controles, diagnósticos y tratamientos oportunos y efectivos.

En Quilpué, el departamento de Salud de la Corporación Municipal, junto a la dirección del Cefsam Belloto Sur, organizó un operativo de atención dirigido a mujeres, el cual incluyó una feria de emprendedoras en la que participaron usuarias del consultorio.

Día Internacional de la Prevención del Cáncer de Mama



Feria de Salud para el adolescente



En la Plaza Eugenio Rengifo se realizó la Feria de Salud para el Adolescente, enfocada en dar a conocer las prestaciones existentes en los centros de atención primaria de la comuna.

La actividad estuvo dirigida a las y los jóvenes, y también a sus cuidadoras y cuidadores, quienes pudieron acceder a distintos controles médicos, vacunación contra el Covid y la Influenza, entrega de información general sobre Salud y asesoría de la dupla psicosocial.

¿Sabías que...

...este año adquirimos 3 nuevas ambulancias para la Atención Primaria de Salud de Quilpué?



CONCEJO MUNICIPAL DE QUILPUÉ APROBÓ EL PADEM 2024

La alcaldesa de Quilpué, Valeria Melipillán, valoró la aprobación, por parte del Concejo Municipal, del Plan Anual de Desarrollo Educativo Municipal, más conocido como el Padem.

Se trata de una herramienta participativa que permite al municipio planificar anualmente las metas educacionales de la comuna, ordenando las prioridades y la distribución de los recursos en la educación municipal.

En ese sentido, la jefa comunal recordó que, en el caso de Quilpué, las escuelas y liceos están ad portas de ser traspasados (en 2025) al Servicio Local de Educación (SLEP) del Marga Marga, por lo que 2024 “va a ser un año donde vamos a consolidar muchos lineamientos estratégicos que van a pasar al SLEP, como por ejemplo, una importante mejora para las y los docentes de nuestra comuna”.

“Acogemos una demanda que es histórica, que es aumentar las horas para planificación. Posterior a la entrada en vigencia de la Ley 20.903 de carrera docente, se otorgaron horas de planificación para los y las docentes, sin embargo, esa asignación nos parece insuficiente para la carga laboral de los profesionales de la Educación. Por esto, en la búsqueda de mejores condiciones de bienestar para ellos, es que en este Padem hemos intencionado el tan anhelado 60/40, que permite a los y las docentes tener aún más tiempo para la

preparación de la enseñanza, lo que disminuirá su recarga de trabajo”, explicó la alcaldesa.

Por otro lado, agregó Melipillán, “vamos a aumentar las horas para que las y los profesores que son jefes de curso dispongan de más tiempo para atender las múltiples necesidades de los y las estudiantes de manera más cómoda y sin recurrir a sus horarios personales. Esto tiene un impacto directo en su carga laboral, y alivia ese estrés al que están sometidos de manera permanente”.

Otro aspecto destacado por la alcaldesa es el aumento de las duplas psicosociales en las aulas, y de las y los profesionales que apoyan a los niños y niñas en la condición del espectro autista.

“También vamos a aumentar la cobertura y dar continuidad al plan de medioambientalización de la educación, un eje estratégico de nuestro municipio, para poder trabajar en la concientización sobre todo en las nuevas generaciones que hoy reciben la carga de el poco cuidado que tiene nuestro medioambiente, y que necesitamos sensibilizar en este proceso de cambio climático”.

“Esto y otras mejoras están incluidas en este Padem, por lo tanto, estamos muy contentos de su aprobación”, concluyó la jefa comunal de Quilpué.

DUPLICAMOS LAS ATENCIONES DEL CONSULTORIO MÓVIL

MÁS DE 17 MIL ATENCIONES EN 2023
En 2022 se hicieron 9.142

En Quilpué seguimos comprometidos por la salud pública!

www.cmq.cl

CONSULTORIO móvil
CORPORACIÓN MUNICIPAL DE QUILPUÉ

CORPORACIÓN MUNICIPAL DE QUILPUÉ

¿Sabías que...

...estamos trabajando para habilitar un Centro de Salud Mental en el antiguo Consultorio Belloto Sur?



JÓVENES SE REUNIERON CON ALCALDESA VALERIA MELIPILLÁN

RED DE CENTROS DE ESTUDIANTES DE QUILPÚE

La alcaldesa de Quilpué, Valeria Melipillán, participó en un conversatorio con la Red de Centros de Estudiantes de la comuna, centrado en la aplicación de los liderazgos en las comunidades.

En su intervención, la alcaldesa manifestó que las niñeces y las juventudes deben necesariamente ser protagonistas del desarrollo de Quilpué, pues su participación aporta miradas y soluciones innovadoras tanto en su comunidad escolar como en sus barrios.

“Desde el municipio abierto hemos impulsado la participación de las niñeces y las juventudes de manera activa dentro de la comuna. Escuchar su opinión, su reflexión e inquietudes es fundamental para orientar mejor nuestras políticas públicas y generar una real inclusión de su visión en nuestro quehacer”, planteó la edil.

En el conversatorio, la alcaldesa Melipillán también destacó la importancia de lo colectivo, ya que “siempre se necesita de otros para poder avanzar”. En esa línea, dijo que el trabajo en colectividad significa para los liderazgos que se debe tener la capacidad de dialogar con personas que tienen ideas distintas a las nuestras.

“Tenemos la convicción de que lo colectivo es muy importante. Una ciudad no se construye en forma individual, por eso hay que pensar siempre en colectivo. Porque eso es querer escuchar y entender al otro, y llegar a un acuerdo”, afirmó la jefa comunal.

Otro aspecto abordado por la alcaldesa fue la inversión realizada por su administración en la recuperación de la infraestructura educacional de la comuna, mediante la cual varias escuelas, liceos y jardines infantiles han podido mejorar sus instalaciones después de años de espera: “Con esto estamos demostrando con hechos que queremos mejorar la educación pública de Quilpué”, resaltó Melipillán.

Finalmente, las y los estudiantes presentes en el conversatorio hicieron una serie de preguntas a la autoridad comunal, en temas como la participación de las y los jóvenes en la comuna, su experiencia sobre ser mapuche y mujer en un espacio de liderazgo, la violencia escolar, la sobrecarga laboral de las y los profesores, y la seguridad ciudadana, entre otros.

Al término de la jornada, la alcaldesa Valeria Melipillán evaluó positivamente la instancia: “Es super importante el rol que juegan las juventudes y los centros de alumnos. No es como era antes. Hoy día los jóvenes se empoderan, hablan, plantean sus inquietudes de manera directa y también son críticos cuando no se generan las condiciones que ellos necesitan, por lo tanto, mantener este diálogo es super importante porque la participación cívica es algo que se ha perdido en el tiempo y con estos encuentros se fomenta esa participación y se legitima la relación directa que tiene que tener una autoridad con la ciudadanía”.

“Es fundamental seguir avanzando en estos encuentros de centros de alumnos, porque también permite que ellos se vinculen, generen redes y trabajen más colaborativamente para lograr objetivos comunes”, concluyó Melipillán.





MANIPULADORAS DE ALIMENTOS DE QUILPUÉ

CELEBRARON SU DÍA

Con un paseo al valle de Casablanca, las manipuladoras de alimentos de las escuelas y liceos públicos de Quilpué celebraron el Día Nacional de la Manipuladora y el Manipulador de Alimentos.

Recordemos que, por ley, esta conmemoración se realiza el último viernes hábil de octubre, con el objetivo de reconocer y resaltar la importante labor de las trabajadoras y trabajadores en la alimentación colectiva, con énfasis en el espacio escolar.

Por ello, antes de abordar los buses que las llevarían a su destino, el secretario general de la Corporación Municipal de Quilpué, Jorge Muñoz, pasó a darles un saludo en nombre de la alcaldesa del Municipio Abierto, Valeria Melipillán, manifestándoles su agradecimiento por el trabajo y compromiso diario mostrado con los niños, niñas y jóvenes quilpuéinos.



JARDÍN INFANTIL VALLE DEL SOL

ORGANIZÓ ACTIVIDAD INTERCULTURAL

"Encuentro de dos mundos" se denominó la actividad familiar e intercultural organizada por la comunidad educativa del Jardín Infantil Valle del Sol.

En la ocasión, las y los apoderados instalaron varios stands con alimentos típicos de países latinoamericanos y europeos, como tortillas españolas, tacos mexicanos, arepas venezolanas, pizzas italianas y sopaipillas y calzones rotos chilenos, entre otros.

Además, en un escenario especialmente preparado, se realizó una muestra de música y danzas de países como Venezuela, Brasil, Uruguay, Paraguay y Chile.

La jornada tuvo una alta participación de las niñas y niños, quienes acompañados de sus familias y profesoras, pudieron conocer más sobre la riqueza cultural presente en su entorno inmediato.

NUEVOS FONDOS PARA ENCUENTRO DE DANZA INTERESCOLAR E INTERCULTURAL

La Corporación Municipal se adjudicó un proyecto del Fondo Concursable "FNDR 8% año 2023", del Gobierno Regional, para la realización de un Encuentro de Danza Interescolar e Intercultural en la comuna.

La iniciativa contará con un financiamiento de \$4.971.120 por parte del GORE, y tiene como objetivo fomentar la práctica de la danza y promover la interacción entre estudiantes de diferentes establecimientos educativos de la comuna.

Asimismo, busca contribuir con la integración entre las escuelas y liceos en materia de danza y abordar la falta de espacios para la práctica de esta disciplina.



El secretario general de Corporación, Jorge Muñoz Lara, detalló que "se ha identificado a través de entrevistas y encuestas que las y los estudiantes en Quilpué no tienen suficientes oportunidades para desarrollar su pasión por la danza fuera de sus horas de clases, y que además no tienen muchas posibilidades de conocer y compartir experiencias con otros grupos de la comunidad educativa".

Así, agregó Muñoz, este proyecto "fomenta el diálogo y la integración intercultural entre las y los jóvenes, para conocer y compartir sus experiencias con grupos y culturas distintas a la propia".

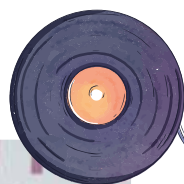

JÓVENES QUILPUEÑOS BRILLARON

EN EL II CONCURSO INTERESCOLAR DE CANTO CMQ

Después de un intenso y enriquecedor proceso de audiciones, ensayos, aprendizaje y compañerismo, se realizó en el Teatro Municipal de Quilpué la gala de cierre del 2° Concurso Interescolar de Canto "Talentos Quilpueños", organizado por la Corporación Municipal.

Luego de una reñida competencia, el tercer lugar lo obtuvo Paula Henríquez (Liceo Gastronomía y Turismo), el segundo puesto Pía Díaz (Liceo Gastronomía y Turismo) y el primer lugar, por segundo año consecutivo, fue para Sophia Carrillo (Escuela Luis Cruz Martínez). Por su parte, Juan Rauseo (Colegio Manuel Bulnes) obtuvo el premio al "artista más popular".

También se destacaron las presentaciones de Guadalupe Landaeta (Liceo Gastronomía y Turismo), Jeremy Laya (Colegio Fernando Durán), Maite Tapia (Liceo Gronemeyer), Antonella Sánchez (Liceo Gastronomía y Turismo) y Abby Estay (Liceo Eleuterio Ramírez), todos finalistas del certamen.

Recordemos que en este concurso participan estudiantes de entre 6 y 20 años pertenecientes a escuelas y liceos públicos de Quilpué. El objetivo es fomentar y potenciar el

desarrollo musical de los niños, niñas y jóvenes de la comuna, propiciando además un espacio de encuentro ellas y ellos.

La iniciativa también contempla la realización de clases de canto a los estudiantes, por parte de la profesora de música Ana María Trevia.

Tras su triunfo, la estudiante Sophia Carrillo dijo sentir "pura emoción, la verdad, no esperaba volver a ganar el primer lugar, es increíble".

Asimismo, destacó "el compañerismo que se dio en los ensayos, el cariño que se dio a cada uno de los participantes. Todos mis compañeros fueron super buena onda, y todos se lo merecían caleta, pues todos son super talentosos".

"Lo vuelvo a repetir, los sueños se cumplen, la cosa no es perder o ganar, la cosa es estar ahí y tener el valor de poder estar. Eso es", agregó Sophia Carrillo.

Por su parte, la docente Ana María Trevia también resaltó "el buen ambiente que se dio, el apoyo que se dieron entre ellos mismos, y también la intención de ellos de poder mejorar. Se notó mucho la mejora de los chicos desde que llegaron hasta esta etapa final".

La profesora finalmente invitó "a todos los colegios y liceos de CMQ, a que participen, se atrevan, vengan y vivan esta experiencia. Algunos no se atreven porque no saben si van a quedar, si van a avanzar, pero la idea es ir quemando etapas de a poquito y vivir esta experiencia, que no se vive en todos los lugares, entonces hay que aprovecharla".

SOPA DE LETRAS: LUGARES DE QUILPUÉ

L	B	A	S	O	N	I	P	S	O	L	E
T	E	N	O	R	Y	E	P	A	O	L	C
O	S	L	A	S	Y	O	L	S	A	R	U
R	P	E	B	I	P	E	M	P	O	E	A
O	E	V	P	E	E	O	P	O	C	T	S
Z	R	Y	A	C	L	U	A	M	Z	I	L
R	A	B	Z	L	R	L	Y	P	O	R	E
E	N	A	E	B	E	L	O	E	R	P	N
N	Z	S	L	L	T	N	L	T	O	E	C
C	A	U	R	A	I	E	C	Y	O	L	I
I	E	O	E	Y	R	O	N	I	L	N	A
A	Y	E	P	M	O	P	C	U	A	S	L

El Belloto, El Sauce, Lo Orozco, Los Pinos, Pompeya, El Retiro, Esperanza, Los Molles, Peyronet, Valencia

PRÓXIMOS EVENTOS

19 diciembre

Día Nacional contra el Femicidio

11 al 22 diciembre

Período matrículas en establecimientos

27 diciembre

I Congreso de Educación Técnica Profesional Pública de Marga Marga (Liceo Artístico G. Gronemeyer)

08 al 19 enero

Talleres de Verano (cupos limitados)

mas info en: [f](https://www.facebook.com/cmquileu) [i](https://www.instagram.com/cmquileu) [t](https://www.twitter.com/cmquileu) [in](https://www.linkedin.com/company/cmquileu) [yt](https://www.youtube.com/channel/UCcmquileu) www.cmqu.cl

¿Sabías que...

...el Policlínico de Salud Sexual de Quilpué realizó 450 consultas en sus primeros 6 meses de funcionamiento?

Publicación realizada por el Departamento de Comunicaciones CMQ

¿Qué especialidades ofrecen nuestros liceos CMQ?

LICEO POLITÉCNICO MARGA MARGA

- Téc. Atención Párvulos
- Téc. Atención Enfermería
- Téc. Programación

LICEO TÉCNICO PROF. MANNHEIM

- Estructuras metálicas
- Edificación
- Instalaciones eléctricas

LICEO GASTRONOMÍA Y TURISMO

- Gastronomía
- Servicios de Turismo

LICEO COMERCIAL ALEJANDRO LUBET

- Adm. Recursos Humanos
- Adm. Logística, Conectividad y Redes
- Contabilidad

COLEGIO INDUSTRIAL ANDRÉS BELLO

- Dibujo Técnico
- Electrónica
- Mecánica Automotriz

CEIA

- Alimentación Colectiva
- Cuidado adulto mayor
- Electricidad

LICEO ARTÍSTICO GMO. GRONEMEYER

- Mención Artes Escénicas
- Mención Música
- Mención Audiovisual

¡Ven y matricúlate con nosotros!

Durante noviembre y diciembre de 2023 se han ido terminando y entregando a la comunidad los arreglos y mejoras realizadas en distintas escuelas y liceos de Quilpué.

Recordemos que se trata de proyectos ya finalizados y otros que aún están en ejecución.

El monto total del primer grupo de iniciativas es \$1.770.701.439, mientras que los recursos del segundo grupo superan los \$2.500.000.000.

En ese sentido, no hay que olvidar que toda inversión que se haga en el ámbito educativo va en directo beneficio de los niños, niñas y adolescentes, quienes de esta manera pueden ejercer su derecho a la educación en recintos que cuentan con todo el equipamiento para un adecuado proceso formativo.

EN QUILPUÉ



Colegio Ignacio Carrera Pinto



CEIA



Liceo Artístico G. Gronemeyer

ADMISIÓN 2024 ESCOLAR

11 AL 22 DE DICIEMBRE

REVISAR EN: www.sistemadeadmisionescolar.cl

07
DIC

PUBLICACIÓN DE RESULTADOS
PERÍODO COMPLEMENTARIO

PERÍODO DE MATRÍCULAS EN LOS ESTABLECIMIENTOS



CONOCE NUESTRA RED DE EDUCACIÓN MUNICIPAL EN QUILPUÉ

www.cmq.cl

