

APS Universal

El Corazón de la Reforma

Conoce sobre esta nueva iniciativa de Salud

| Página 3 |



Estudiantes CMQ forman nueva Orquesta Big Band

| Página 4 |



Refuerzan llamado a vacunarse contra la Influenza

| Página 5 |



Inicio Taller Basquetbol Inclusivo en Escuela Renacimiento

| Página 6 |

La voz de alumnos del Colegio Jorge Rock Lara en nuestro Boletín

| Página 5 |



2024 CAMPAÑA *influenza*

**TODOS LOS
SÁBADOS DE JUNIO**

**CESFAM BELLOTO SUR
09:00 a 14:00 horas**

*Vacunación a párvulos y escolares se coordinará con cada establecimiento

DISTRIBUCIÓN GRATUITA

Centros de Salud, CEDAM, Farmacias Municipales,
Oficina de Turismo, OIRS Municipal y Teatro Municipal Juan Bustos

Baquedano 960, Quilpué





● REORGANIZACIÓN DEL DIRECTORIO DE LA CMQ: + COMPROMISO CON LA TRANSPARENCIA Y LA PROBIDAD

Oscar Medina · Iván Hernández · Jorge Muñoz · Valeria Melipillán · María Elena Contreras · Coren Arce

Reafirmando nuestro compromiso con la transparencia y la probidad, esenciales para el desarrollo y bienestar de nuestra comunidad y cumpliendo con lo que normativamente se indica de actualización cada dos años del directorio, nos complace anunciar la modificación de los integrantes del Directorio de la Corporación Municipal de Quilpué (CMQ).

Expresamos nuestro sincero agradecimiento a las señoras Lawentuchefe María Leonor Rojas y Estrella Valencia Cancino, quienes dejaron el directorio tras un periodo de servicio invaluable en donde sus aportes han sido fundamentales para el crecimiento de nuestra corporación.

Damos la bienvenida a la señora María Elena Contreras Oyanadel, presidenta de la Junta de Vecinos N°44 de la población Esperanza, y al señor Oscar Medina, presidente de la Junta de Vecinos Los Molles M-163. Sus experiencias en liderazgo vecinal aportarán una nueva perspectiva y fortalecerán más nuestra conexión con vecinas y vecinos del Municipio Abierto.

Es importante indicar, que como resultado del proceso de elección entre los socios activos de la CMQ, resultó que se mantienen en sus roles el señor Coren Arce Torres, presidente de la Cámara de Comercio, Industria y Turismo de Quilpué, y el señor Iván Hernández Sáez, abogado y socio activo del Rotary Club de Quilpué.

La importancia del Directorio de la CMQ es vital para supervisar y guiar nuestras actividades que se desarrollan con la máxima transparencia y probidad, y asimismo se asegura que nuestras operaciones sean claras y responsables, beneficiando directamente a las vecinas y vecinos de Quilpué.

La diversidad de sus miembros, que incluye representantes del comercio, la industria, el turismo, el ámbito legal y las juntas de vecinos, garantiza una amplia representación de intereses y voces en el proceso de toma de decisiones. Esta pluralidad enriquece el debate y fortalece las políticas implementadas.

El Directorio también promueve la participación ciudadana, recibiendo retroalimentación continua de la comunidad y asegurando que nuestras iniciativas respondan a las necesidades reales de Quilpué.

Esta reorganización no solo revitaliza al Directorio, sino que ratifica un proceso claro y democrático de elección y fortalece nuestro compromiso con la transparencia y la eficiencia en el servicio que diariamente prestamos a nuestra comunidad.

CATEGORIZACIÓN ATENCIÓN DE URGENCIA

C1 Paciente Grave

Con Riesgo Vital ¡INMINENTE!

Pasará inmediatamente al box de reanimación



C2 Paciente Grave

Sin Riesgo Vital Inminente

Se requiere evaluación médica urgente. De ser necesario pasará a un box en espera de evaluación médica.

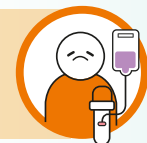

C3 Complejidad Media

Puede progresar a estado grave

Esperará llamado de box a categorización y regresará a sala de espera hasta que llame el médico.



C4 Condición NO Urgente

Complejidad baja

Permanecerá en sala de espera general. Puede consultar en su CESFAM, SAPU, SAR o llamar a Salud Responde. Si decide esperar será atendido después de los C1, C2 y C3



C5 Consulta General

Sin Complejidad

Puede consultar en su CESFAM, SAPU, SAR o llamar a Salud Responde. Si decide esperar será atendido después de los C1, C2, C3 y C4



CORPORACIÓN MUNICIPAL DE QUILPUÉ (CMQ)

Baquadano 960

Mesa Central: +(32) 314 0400 / www.cmq.cl

PRESIDENTA DIRECTORIO:

Valeria Melipillán Figueroa
Alcaldesa

SECRETARIO GENERAL:

Jorge Muñoz Lara

Publicación realizada por el
Departamento de Comunicaciones CMQ



CONOCE LOS DETALLES DE LA APS UNIVERSAL EN QUILPUÉ

A paso firme avanza el proceso de instalación de la Atención Primaria Universal en la red de salud municipal de Quilpué, como parte de las 14 comunas del país que se suman este 2024 a esta importante reforma impulsada por el Gobierno del presidente Gabriel Boric, y accionada por la alcaldesa Valeria Melipillán.

Dentro de las acciones de sociabilización, se encuentra las jornadas de diálogos ciudadanos, en donde equipos de salud municipal, se han reunido con organizaciones comunitarias para generar instancias de reflexión, participación y diseño de estrategias para mejorar la experiencia de las personas que accederán a la atención primaria.

A continuación, respondemos algunas preguntas sobre la implementación de esta importante reforma de salud.

¿EN QUÉ CONSISTE LA APS UNIVERSAL?

La iniciativa busca proveer de cuidados de Atención Primaria de Salud a toda la población que habita, trabaja o estudia en la comuna, independiente de su previsión. Para esto, la reforma contempla el fortalecimiento de la red APS, para poder cuidar a la población de forma oportuna y con calidad.

¿QUIÉNES SON BENEFICIARIOS?

Las personas beneficiarias del “Programa de Universalización de la Atención Primaria de Salud”, corresponde a la población total del territorio. Esto incluye a los actuales beneficiarios de FONASA inscritos en los establecimientos de atención primaria. A estos se suman aquellos que no estén inscritos ni validados, además de los afiliados a las ISAPRE y del sistema de las FF. AA y de Orden y Seguridad Pública.

¿CÓMO PUEDO INSCRIBIRME?

Para acceder al sistema de APS Universal, las personas deben acercarse a su Centro de Atención Primaria de Salud más cercano, e inscribirse presentando su carnet de identidad o pasaporte.

¿A QUÉ PRESTACIONES PODRÉ ACCEDER?

Las prestaciones que pueden requerir y ser otorgadas son las mismas que se disponen para los beneficiarios de FONASA, es decir, aquellas contenidas en el Plan de Salud Familiar en las mismas condiciones de acceso de los beneficiarios actuales. Algunas de estas son: control de matrona, control niño sano, mamógrafo, EMPA/EMPAM, consulta con médico morbilidad, Sala ERA/IRA, atención odontológica, entre otros.

Cabe mencionar que, las atenciones para usuarias y usuarios, serán sin costo alguno, al igual que su inscripción.

¿QUÉ ACCIONES SE REALIZARÁN PARA FORTALECER LA APS DE QUILPUÉ?

Con el incremento de usuarios y usuarias que tendrá la red de Atención Primaria de Salud de Quilpué, es que la implementación de la Universalización traerá consigo el reforzamiento de los equipos de salud municipal, con el fin de dar cobertura al aumento de demanda que tendrán los Cesfam y Consultorios.

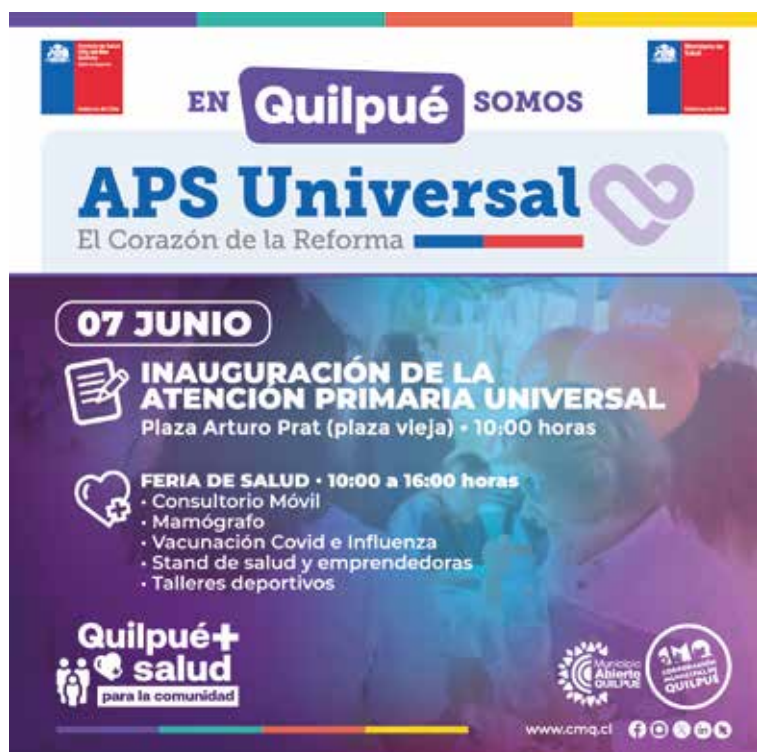

¿Sabías que...

...en el ex Consultorio de Belloto Sur se habilitará el Centro de Salud Mental (COSAM)?



ESTUDIANTES CMQ COMENZARON SU CAMINO

EN LA NUEVA ORQUESTA BIG BAND

Saxofones, trombones, clarinetes, entre otros instrumentos, son parte del panorama actual que se vive en el Colegio Fernando Durán, lugar en donde comenzó a ensayar la nueva Orquesta Big Band de la Corporación Municipal de Quilpué, agrupación compuesta en su totalidad por niños, niñas y jóvenes pertenecientes a colegios municipales de la comuna.

La iniciativa impulsada por el área de educación municipal busca fomentar y potenciar el desarrollo musical de los estudiantes, a través de un espacio de encuentro entre los participantes, en el cual puedan desarrollar el trabajo en grupo y el estudio sistemático, para así compartir su arte con la comunidad.

Actualmente la orquesta cuenta con 17 estudiantes, quienes podrán mejorar su técnica y lectura musical al participar en clases con docentes especialistas en instrumentos de la familia de las maderas, bronce y base rítmica.

Las clases se realizan los días viernes y están divididas en una primera sección, en donde se desarrolla una clase de lectura musical para los estudiantes. Posteriormente, se desarrollan clases simultáneas de maderas (saxofón, clarinete y flauta traversa), bronce (Trompeta, trombón, tuba) y base rítmica (batería, guitarra eléctrica, acústica, bajo eléctrico y piano).



Para esto, el proyecto contempló una inversión cercana a los \$9.5 millones para la compra de instrumentos, contemplando: 2 saxofones alto, 1 saxofón tenor, 1 saxofón barítono, 2 flautas traversas, 2 clarinetes, 2 trombones, 2 trompetas, 1 tuba, 1 guitarra eléctrica, 1 guitarra electroacústica, 1 bajo eléctrico, 1 teclado y una batería.

Cabe destacar que la orquesta abordará principalmente un repertorio popular con raíces de música jazz, privilegiando a autoras y compositoras para difundir la obra musical de mujeres, fortaleciendo así el desarrollo y el aprendizaje del arte musical con enfoque de género.



Con gran éxito se desarrolló jornada “Construyendo Espacios Saludables”

Equipos directivos de la Corporación Municipal de Quilpué participaron en la jornada “Construyendo Espacios Saludables”, instancia desarrollada por el Departamento de Recursos Humanos, que busca entregar un espacio de acompañamiento para los funcionarios y funcionarias CMQ.

La actividad contó con el apoyo del Instituto de Seguridad del Trabajo (IST) y del Centro Municipal para la Neurodivergencia (CND), generando un interesante espacio de conversación y participación para los presentes.

“Se realizó la primera jornada de acompañamiento a equipos directivos para hacernos cargos de distintas situaciones que han ido aconteciendo, como, por ejemplo, cansancio, estrés, producto también de la contingencia que ocurrió en la comuna con el incendio, lo cual afecta a los distintos equipos”, comentó el secretario general CMQ, Jorge Muñoz.

En esta misma línea, el secretario general agregó que “estamos muy contentos porque tuvo una alta



convocatoria, por lo que esperamos repetirla en otras instancias, donde en conjunto al IST, el equipo de Recursos Humanos y Centro para la Neurodivergencia, podamos seguir generando estas instancias en pos de la mejora que nosotros como Corporación debemos tener con nuestros trabajadores y trabajadoras”.



REFUERZAN LLAMADO A GRUPOS OBJETIVOS PARA VACUNARSE

Quilpué+
salud
para la comunidad

CONTRA LA INFLUENZA

A casi dos meses del inicio de la campaña de vacunación contra la influenza, en la comuna de Quilpué se ha logrado vacunar a más del 60% de la población objetivo, a través de un importante despliegue desarrollado por el equipo de salud del Municipio Abierto.

Cabe destacar que la campaña de influenza tiene por objetivo prevenir la mortalidad y morbilidad grave ligada a la infección por el virus, estando dirigida a grupos de la población definidos, dado el riesgo que poseen de presentar complicaciones severas por la enfermedad.

“Dentro de la estrategia comunal, hemos dispuesto de horario continuo de vacunación en los 5 establecimientos de salud y 4 puntos extramuros de manera permanente. Además, hemos habilitado un punto de vacunación los sábados en el Cesfam de Belloto Sur, con el fin de facilitar el acceso a las personas que no pueden asistir durante la semana. También hemos considerado despliegues de vacunación en las zonas afectadas por el incendio”, comentó Brian D’Alençon, director del área de salud de la Corporación Municipal de Quilpué.

En esta misma, el director de salud indicó que “actualmente los grupos que están más bajo en el porcentaje de vacunación son las personas mayores de 60 años y las embarazadas, por lo que los y las invitamos a acercarse a sus centros de salud, para recibir esta importante vacuna de forma gratuita. Es importante contar con la vacuna, ya que recién estamos a mediados de otoño, donde las hospitalizaciones por influenza han aumentado incluso lamentando fallecidos a esta altura del año”, puntualizó.

Recordar que la vacuna contra la influenza se administra a los siguientes grupos: Mayores de 60 años; Embarazadas; Trabajadores/as de la Salud Pública y Privada; Personas con enfermedades crónicas (como diabetes, asma, hipertensión, etc.); Estrategia capullo para prematuros menores de 32 semanas; Trabajadores de avícolas; y Otras prioridades (carabineros, bomberos, trabajadores públicos, transportistas de personas).

En tanto, niños y niñas mayores de 4 años hasta 5° básico y trabajadores/as de la educación hasta 8° básico están siendo vacunados en sus establecimientos educacionales, previa coordinación con cada colegio, escuela liceo y jardín de la comuna. En el caso de los niños y niñas

menores de 4 años, estos deben acudir a su Centro de Salud (Consultorio o Cesfam) para recibir la vacuna.

Según explican desde el Ministerio de Salud, las complicaciones de esta enfermedad pueden llevar a la hospitalización e incluso provocar la muerte, ejemplos de complicaciones graves son la neumonía y la bronquitis severa.

Por lo mismo, es que vacunarse todos los años es la mejor manera de disminuir el riesgo de contraer la enfermedad, contagiarla a otras personas y sufrir complicaciones como las mencionadas.



CONTINUA DESPLIEGUE EN EL TERRITORIO

Un importante trabajo se encuentra desarrollando el equipo de salud de la Corporación Municipal de Quilpué para acercar los servicios y prestaciones de la Atención Primaria de Salud (APS) en los distintos barrios de la comuna.

Solo en este 2024 se han logrado generar más de 28 despliegues de salud en el territorio, permitiendo a vecinos y vecinas de la zona rural y urbana, acceder a diversas atenciones como: dental, oftalmología, empa, vacunas, médico general, matrona, nutricionista, entre otros.

Cabe destacar que este notable aumento en la cobertura es fruto del trabajo mancomunado entre los equipos municipales, las y los vecinos, y las distintas organizaciones territoriales de Quilpué, cuyo compromiso con el servicio y con la comunidad ha sido vital para que el área de salud municipal pueda llegar a lugares que históricamente han tenido poca accesibilidad a la atención primaria.

De esta manera, el municipio junto a las organizaciones vecinales, han logrado acercar a estos territorios, en forma efectiva, las distintas prestaciones de salud, y en esto se incluye por supuesto a la población de las zonas rurales de Quilpué, cuyo bienestar forma parte de los ejes centrales del trabajo del Municipio Abierto.



ESTUDIANTES DE ESCUELA ESPECIAL RENACIMIENTO

PARTICIPAN EN INNOVADOR TALLER DE BASQUETBOL INCLUSIVO

Una extraordinaria jornada vivieron los estudiantes de la Escuela Especial Renacimiento de Quilpué, quienes recibieron la visita de grandes jugadores del Club Deportivo Colegio los Leones y el Club Deportivo Social y Cultural Colegio El Belloto, en el marco del lanzamiento del Taller de Basquetbol Inclusivo, iniciativa impulsada por la Universidad Santo Tomás de Viña del Mar con el apoyo del Municipio Abierto de Quilpué.

El taller, ganador del proyecto de innovación año 2023 de la Universidad Santo Tomás, busca promocionar el acceso y la práctica al deporte entre niños, niñas y adolescentes en situación de discapacidad, de forma inclusiva en su entorno escolar, social, familiar y comunitario.

Sobre esta iniciativa, la alcaldesa Valeria Melipillán, expresó que “para nosotros el deporte es una vía de desarrollo humano, y es un espacio que también genera equidad, y esa equidad no se puede construir, si es que no abrimos el deporte a espacios de inclusión reales”.

En esta misma línea, la jefa comunal de Quilpué dijo que “en nuestra Corporación Municipal contamos con establecimientos donde muchos niños y niñas pueden desarrollarse plenamente, gracias a talleres como este, en donde el deporte en colaboración del Municipio, con instituciones como Club Deportivo Los Leones, realizan actividades colaborativas para poder promover el deporte como una herramienta, pero también promover la inclusión como un sentido de equidad territorial y general para nuestra población”.

Por su parte, Ignacio Carrión, jugador y capitán del Club Deportivo Colegio Los Leones, comentó que “siempre es grato poder compartir el basquetbol y más aún aquí en la escuela, que es inclusivo, que es algo que estamos al debe como sociedad, entonces es un gusto poder compartir con ellos, darle un minuto de felicidad, sacarlo un poco de su rutina, así que muy contento y ojalá que se vuelvan a repetir estas iniciativas”.

Consultando por la participación de los estudiantes, el deportista dijo que “verlos sonreír y que disfruten este momento, es algo muy grato para uno, así que feliz de poder compartir esta iniciativa y ojalá se repita durante el año, ya que para ellos es muy gratificante”.



TRABAJO COLABORATIVO

Sobre el desarrollo de esta jornada, el rector de la Universidad Santo Tomás de Viña del Mar, Daniel Olivares, explicó que “este es un trabajo en conjunto, en donde los alumnos con alguna discapacidad cognitiva pueden a través del deporte, y específicamente el basquetbol, trabajar y mejorar sus condiciones, además de ser parte integrante de esta iniciativa para mejorar condiciones”.

Finalmente, la directora de la Escuela Especial Renacimiento, Fernanda Carrasco, agradeció la instancia, mencionando que “los chicos conocen otro deporte, que no es el fútbol, así que ahora con el basquetbol felices, ya que también se sienten súper importantes, al compartir con grandes jugadores como Los Leones y el Club Deportivo Fénix”, cerró.



CONOCIENDO AL TALLER DE PERIODISMO DEPORTIVO ROCKLARITO



También está el taller de Gimnasia Artística, impartido por la profesora Rosemary Reyes, quien nos comenta “es un taller que desarrolla destrezas gimnásticas relacionadas con el equilibrio que permite mejorar la flexibilidad y la fuerza muscular”. Bárbara Lizama, estudiante dijo “me gusta el taller porque puedo expresar movimientos con mi cuerpo, y además nos impulsan a creer que podemos lograrlo”

Existen varios talleres relacionados al deporte como: Tenis de mesa, iniciación deportiva, Voleibol, Zumba prebásica y Kids primer ciclo.

Como colegio estamos enfocados en educar sobre la vida saludable, a través de ferias de alimentación saludable, actividades socioemocionales y el trabajo con profesores de educación física y convivencia escolar.

Este próximo semestre, se vienen campeonatos y encuentros interescolares deportivos y artísticos, para los cuales estaremos informándoles al más puro estilo ROCKLARITO.

Taller de Periodismo Colegio Jorge Rock Lara

Desde que fuimos famosos en nuestra segunda publicación para el boletín comunal, nuestros compañeros y compañeras se han entusiasmado en seguirnos en nuestra red social de Instagram e incluso nos mandan mensajes de mucho cariño. Por lo que decidimos contarles ¿quiénes somos? Y mostrarles nuestra otra rama del taller: Periodismo Deportivo

El Taller de Periodismo lleva más de 10 años en nuestro colegio Jorge Rock Lara y es parte de la oferta de talleres que ofrece nuestra institución. Aquí desarrollamos diversas actividades para difundir y promocionar nuestro colegio, logrando incluso aparecer en diarios como La Estrella y El Mercurio de Valparaíso, algo que sin duda nos enorgullece.

Pero hay algo que no conocían: Nuestro periodismo deportivo: Y es que en las horas del taller nuestros reporteros de la sección deportiva se dedican a reportear los eventos y actividades relacionadas a la vida saludable de nuestro colegio. Hoy las corresponsales: Kassandra Livio con Gabriela Escalona, nos hablarán de algunos de los talleres deportivos que imparten nuestros profesores y profesoras.

“El día de hoy, hemos decidido reportear los talleres deportivos, porque en nuestro colegio potenciamos la vida saludable. Por esta razón, hay talleres que invitan a nuestros compañeros y compañeras a disfrutar la vida sana, por ejemplo el taller de Basquetbol impartido por el profesor Diego Cereceda, el cual aborda estrategias para el manejo de esta disciplina. Conversamos con el estudiante Alfonso Flores que nos comentó que “me parece muy bueno, lo que más me gusta es que me entrega más herramientas para poder practicar fuera del colegio, porque aprendo muchas estrategias”



ENTRETENCIÓN: ADIVINANZAS

1 Desde el lunes hasta el viernes, soy la última en llegar. El sábado soy la primera. ¿Y el domingo? A descansar

2 Todas las palabras me las sé y aunque puedo explicarlas todas, nunca las pronunciaré. ¿Quién soy?

3 ¿Qué cosa es, que cuando más grande, menos se ve?

4 Antes de ayer, Pedro tenía 15 años. El año que viene, tendrá 18. ¿Qué día es hoy?

5 Enumera tres días consecutivos sin decir ninguno de los siete días de la semana

Respuestas en la página 8

PRÓXIMOS EVENTOS

05 JUNIO

Día Mundial del Medio Ambiente

16 JUNIO

Día del Padre

21 JUNIO

Día Nacional del Cine

24 JUNIO

Inicio Vacaciones de Invierno

Establecimientos educacionales CMQ

mas info en: [f](https://www.facebook.com/cmqupue) [i](https://www.instagram.com/cmqupue) [x](https://www.twitter.com/cmqupue) [in](https://www.linkedin.com/company/cmqupue) [yt](https://www.youtube.com/channel/UC...) www.cmq.cl

¿Sabías que...

...el Programa Habilidades para la Vida promueve estrategias para fortalecer la convivencia en la comunidad escolar?



DESFILE HOMENAJE A LAS GLORIAS NAVALES



Con una impecable presentación, estudiantes de los colegios municipales de Quilpué participaron en el desfile en homenaje a las Glorias Navales, junto a organizaciones sociales e instituciones de la comuna

La instancia desarrollada en la Plaza Arturo Prat, reunió a un importante número de familias, quienes pudieron disfrutar de este hermoso y tradicional acto en homenaje a las Fuerzas Armadas.



CONOCE NUESTRA RED DE EDUCACIÓN MUNICIPAL EN QUILPUÉ

www.cmq.cl

